

Localisation du projet

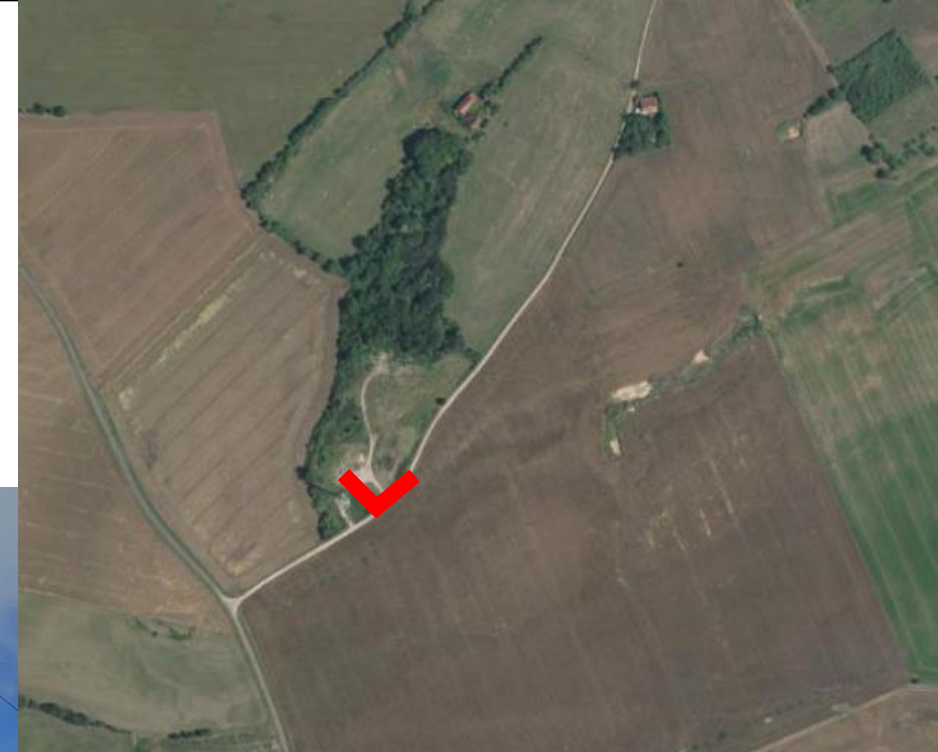

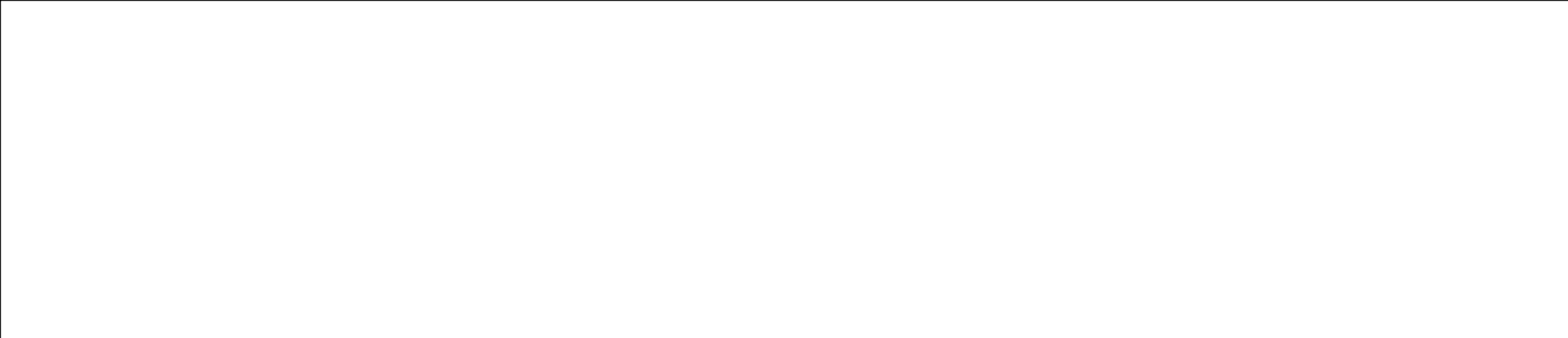

Lieu de prise de vue : Entrée du site  
Distance au site : 0m  
Date de prise de vue : 2023



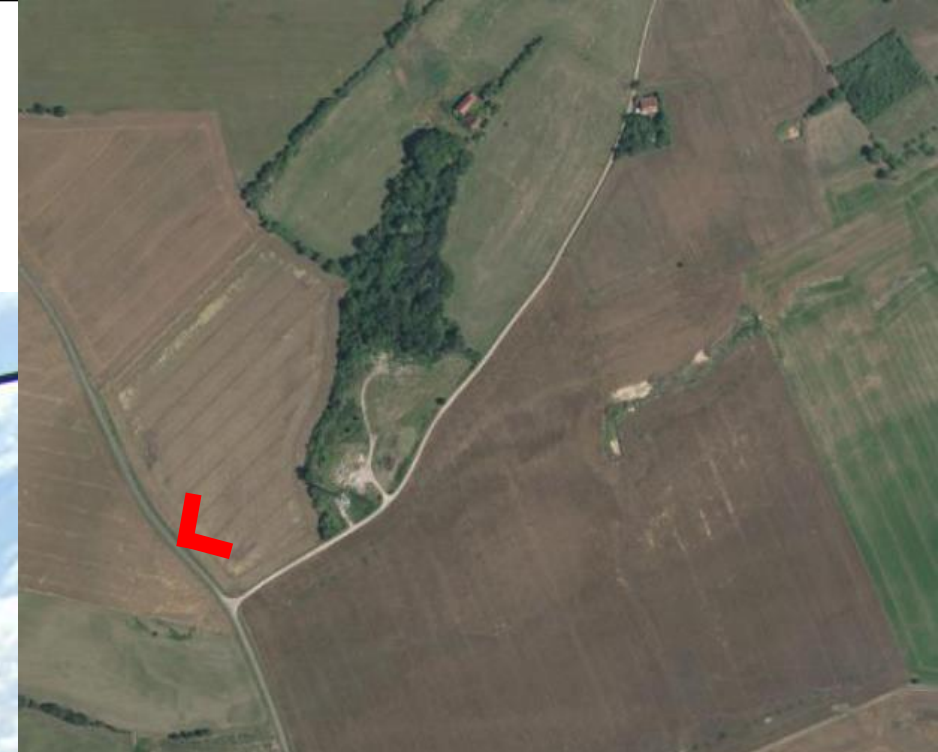

Lieu de prise de vue : D191 reliant Charenton du Cher à Coust  
Distance au site : 170m  
Date de prise de vue : 2023

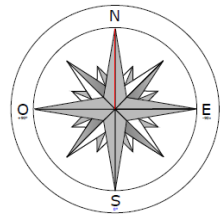
 <p>63 Rue André Bollier - 69007 Lyon</p>	<p><b>Centrale solaire Les Genièvres</b> Ancienne carrière et décharge Commune de Charenton du Cher</p>	<p><b>SITUATION DU PROJET DANS SON ENVIRONNEMENT</b> EXAMEN AU CAS PAR CAS</p>	 <p>11/12/2023</p>
---	---	--	---





Lieu de prise de vue : Chemin rural à l'Est du projet  
Distance au site : 420m  
Date de prise de vue : 2023

Emprise du projet

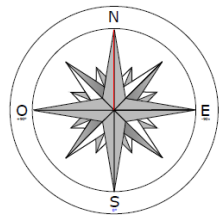



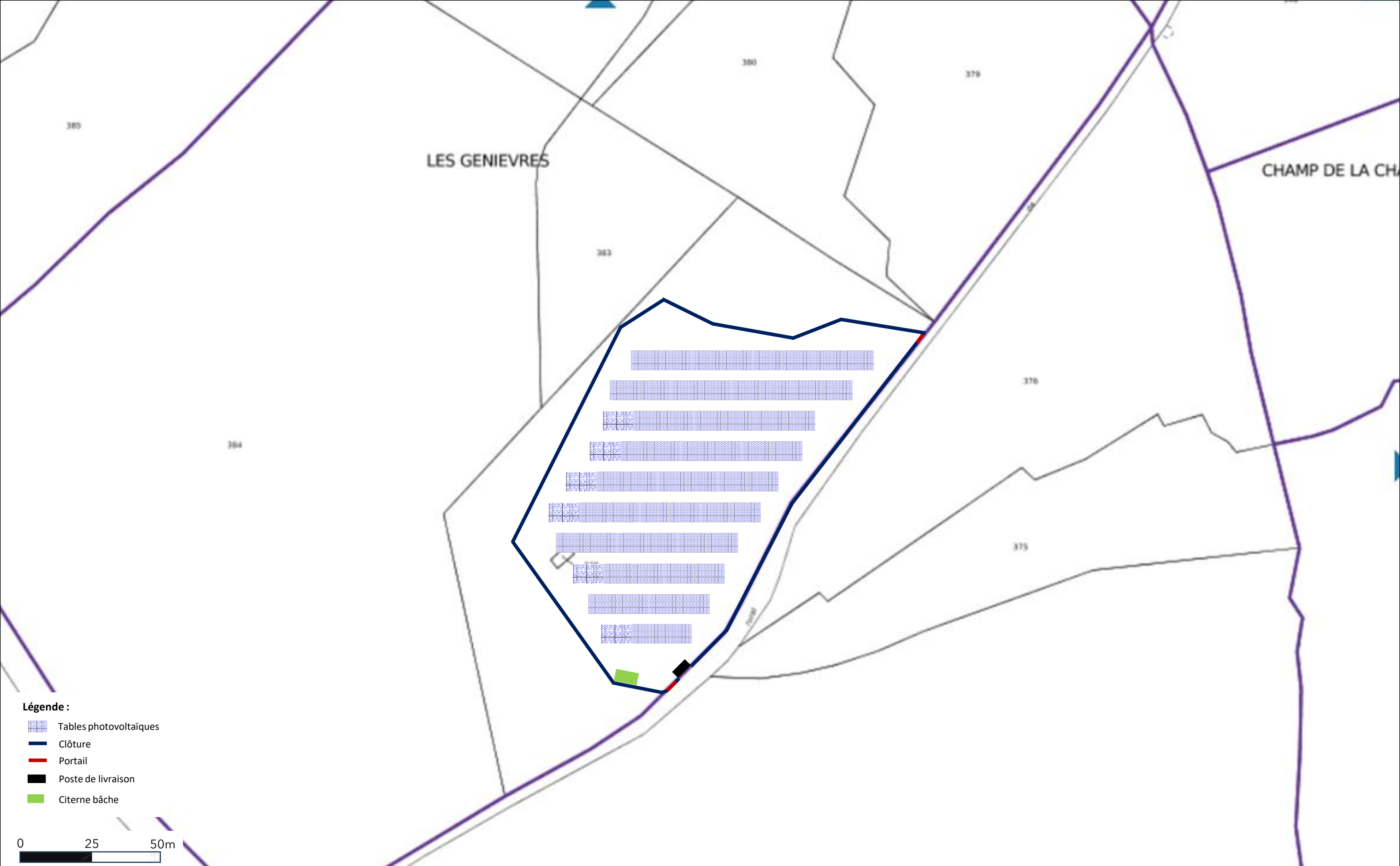

- Légende :**
- Tables photovoltaïques
  - Clôture
  - Portail
  - Poste de livraison
  - Citerne bâche







**Légende :**

- Tables photovoltaïques
- Clôture
- Portail
- Poste de livraison
- Citerne bâche

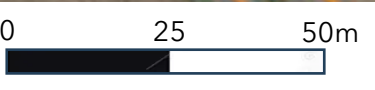



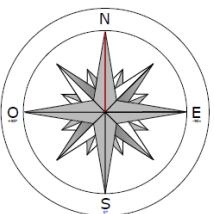
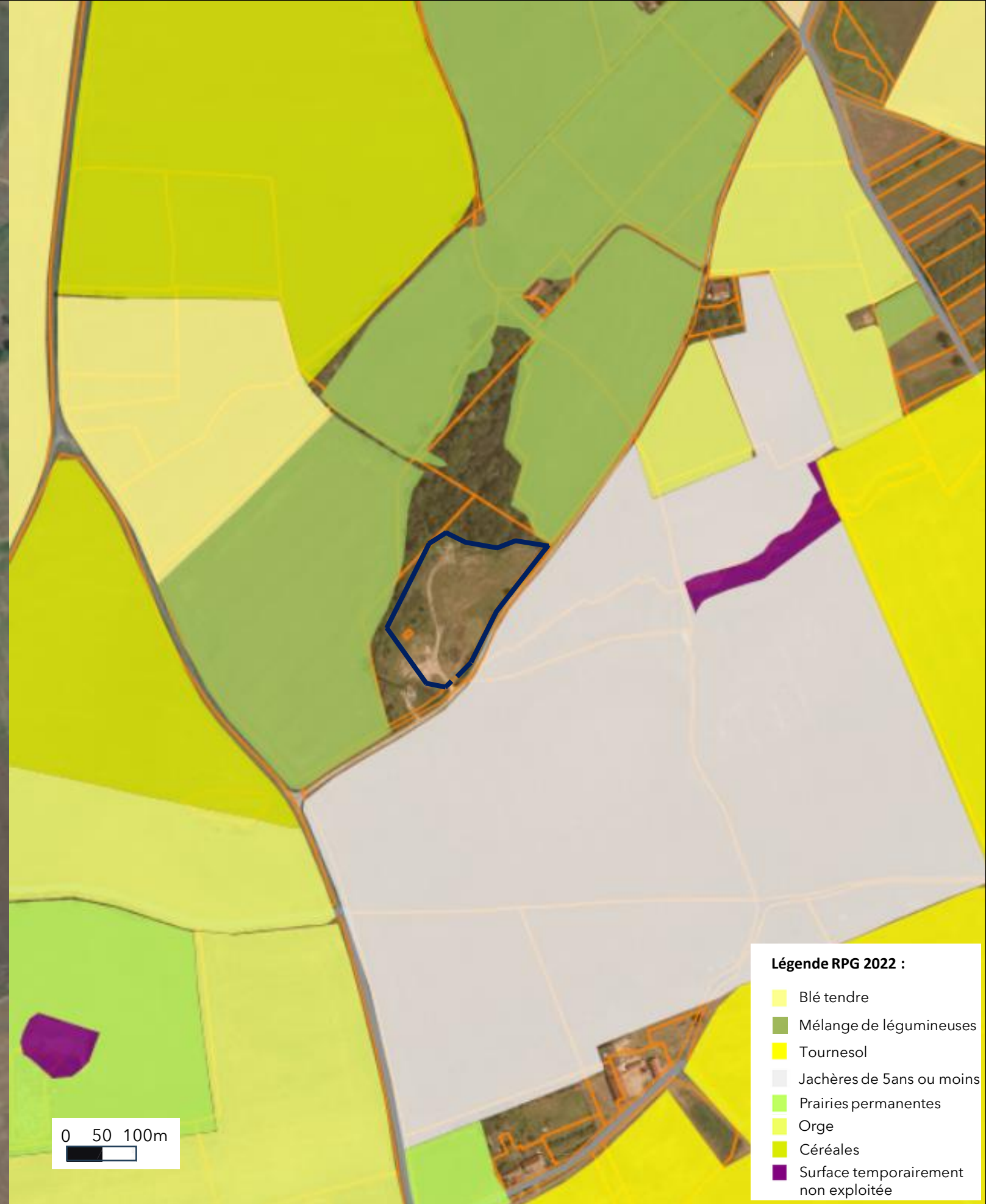
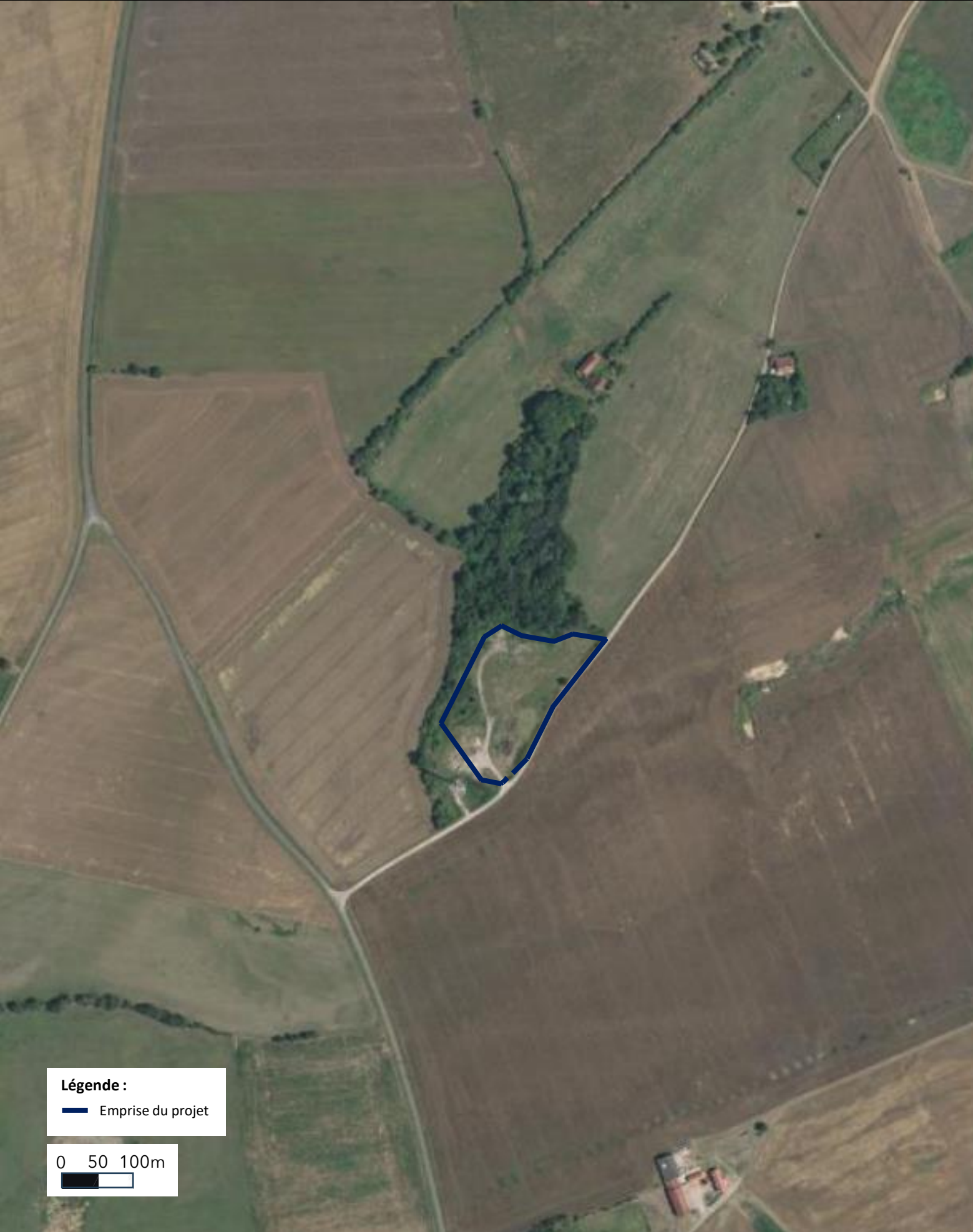





**Localisation du projet**



Trame Verte et Bleue  
du Pays du Berry Saint-Amandois

Pays du Berry Saint-Amandois



- Réservoirs de biodiversité**

  - Pelouses et lisières des sols calcaires
  - Landes et pelouses des milieux acides
  - Milieux bocagers
  - Milieux boisés
  - Cours d'eau
  - Milieux humides
- Zones de fonctionnalité**

  - propices à la présence de réservoirs de biodiversité locaux des milieux humides
  - Coeur bocager
  - Axe structurant boisé du Pays
- Fonctionnalité de la trame verte**

  - Très forte
  - Forte
- Fonctionnalité de la trame bleue**

  - Très forte
  - Forte
  - Moyenne
  - Habitat cible des milieux cultivés
  - Aire d'étude
  - Communes principales

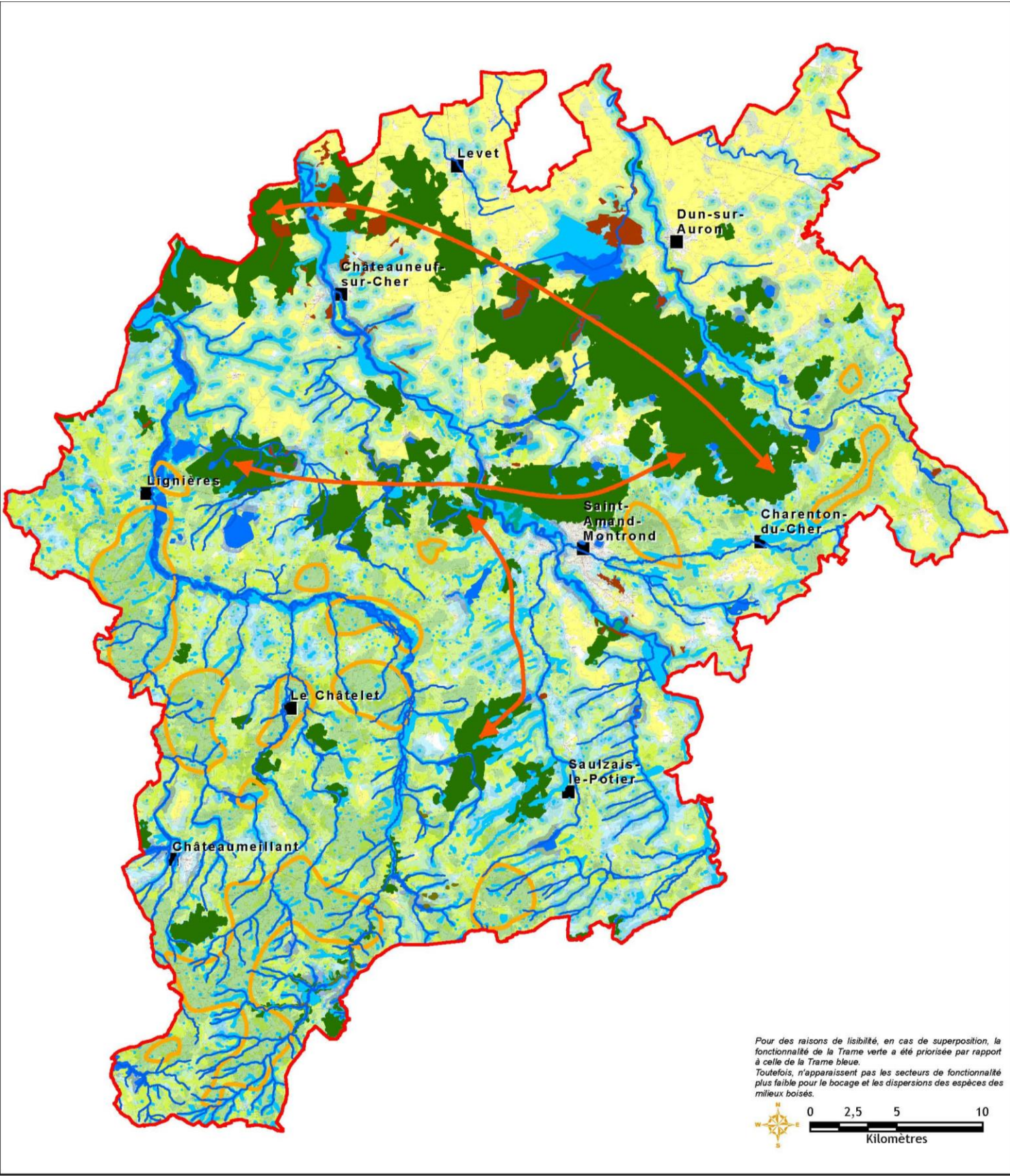
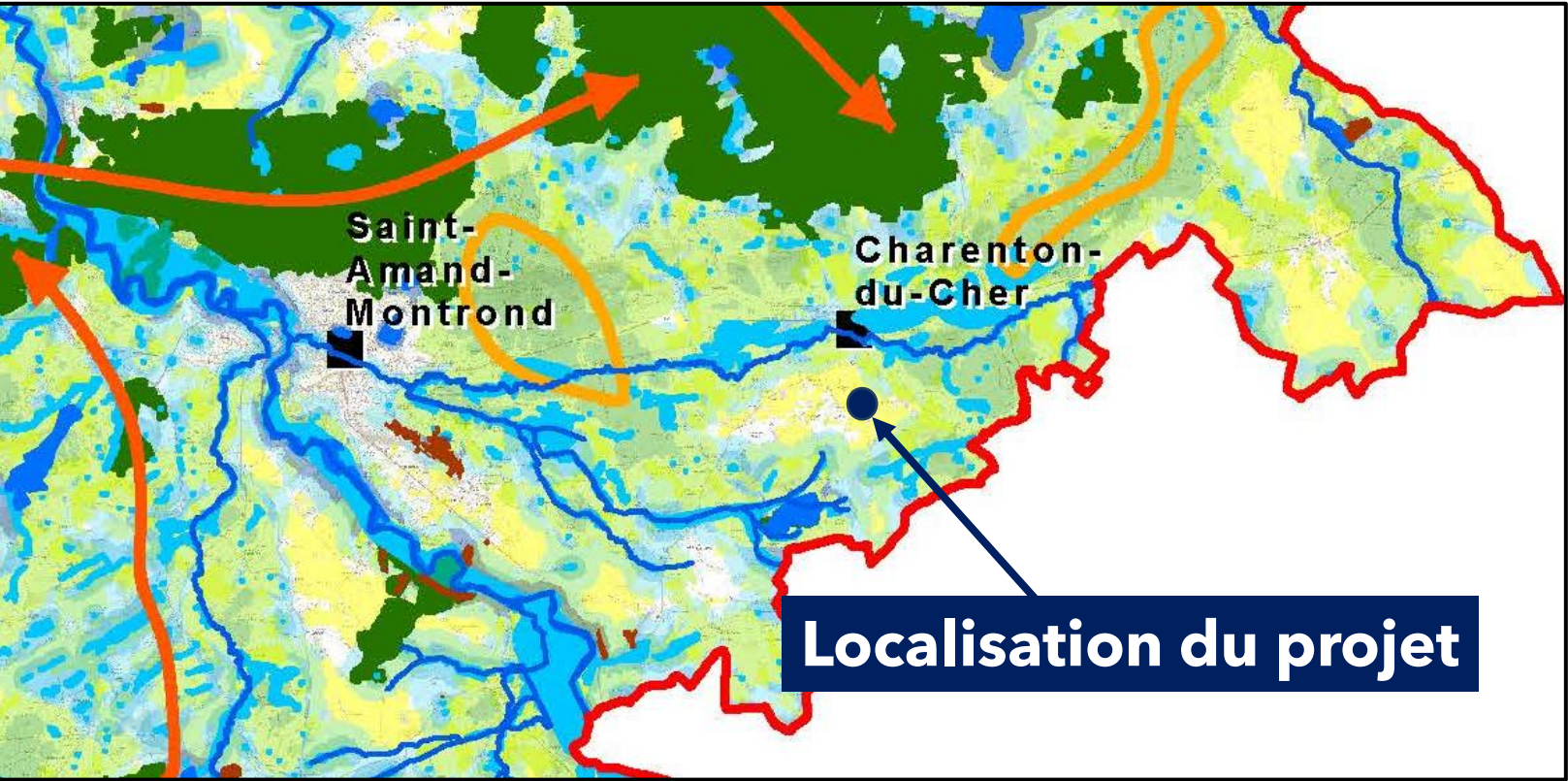

Pour des raisons de lisibilité, en cas de superposition, la fonctionnalité de la Trame verte a été priorisée par rapport à celle de la Trame bleue.  
Toutefois, n'apparaissent pas les secteurs de fonctionnalité plus faible pour le bocage et les dispersions des espèces des milieux boisés.

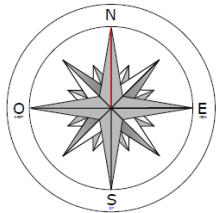



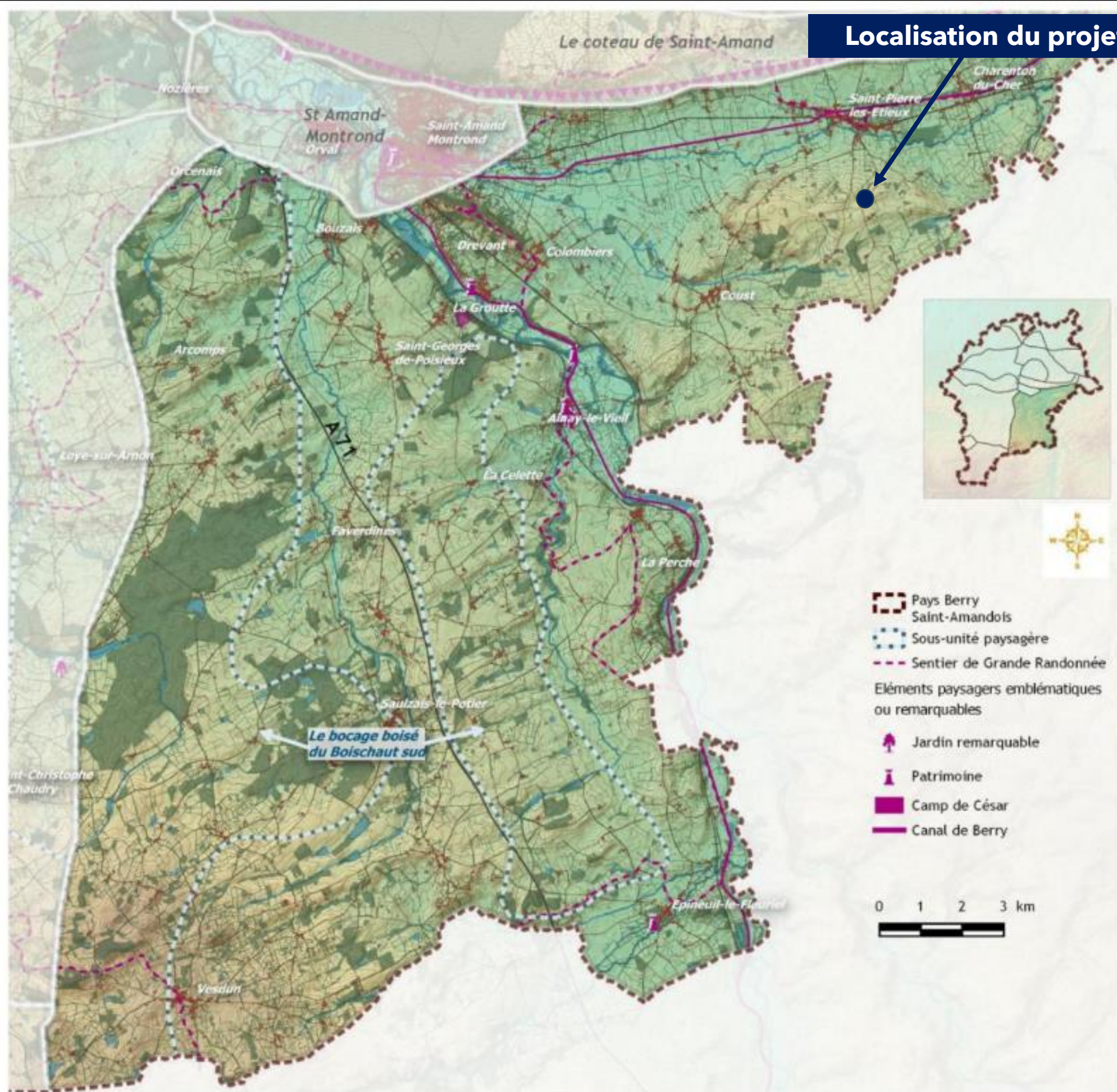

## VI. Le grand bocage à l'état de traces

### Principales caractéristiques

*Un bocage squelettique formant un paysage graphique, animé de figures bocagères relictuelles relativement transparentes*

- Situé à l'extrême sud-est du Cher, une unité à la transition des terrains primaires de la Marche qui se déploient dans l'Allier
- Un relief assez vigoureux entaillé par des vallées profondes
- Une armature primaire orientée selon trois vallées principales qui rayonnent vers Saint-Amand : le Cher, la Loubière et la Marmande
- Originalité du bâti dans le secteur de Saulzais-le-Potier : utilisation du grès rose dans les maçonneries
- Présence très marquante de l'autoroute A 71
- Principaux groupements bâtis s'égrenant dans les vallées tandis qu'un habitat isolé et dispersé caractérise le plateau

### Enjeux spécifiques sur l'unité

- Equilibre fragile des figures relictuelles du bocage : un paysage désormais ouvert et donc très sensible aux évolutions
- Absence de renouvellement des motifs bocagers et vieillissement du patrimoine arboré
- Développement des activités et de l'urbanisation liés à la proximité de l'A 71 et de l'agglomération de Saint-Amand
- Nombreux atouts pour le tourisme en lien avec des vecteurs de découverte : route Jacques Cœur, route du grès rose, sentier de Saint-Jacques de Compostelle, GR 41, canal de Berry,...
- Accessibilité et visibilité du territoire depuis l'A71

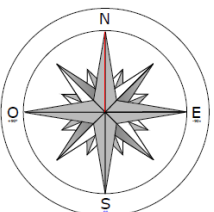



## Synthèse des enjeux :

- Absence de zonages règlementaires environnementaux sur la commune de Charenton du Cher,
- ZNIEFF la plus proche est à 3km (ZNIEFF 1),
- Habitat cible des milieux cultivés, présence de haies non systématique en bordure de certains champs dans le périmètre éloigné et rapproché, cultures extensives dans le périmètre immédiat,
- Site anthropisé par l'exploitation de la carrière, son remblaiement par apport de terre et stockage de déchets,
- Site localisé à 1,5km du centre du village de Charenton du Cher, sur une parcelle communale peu visible, entre les deux villages de Coust et Charenton du Cher,
- Volonté de la commune de mettre en sécurité le site, d'arrêter les dépôts sauvages dans le bois jouxtant la parcelle et valoriser le foncier communal.

**En conclusion : le site se trouve hors des périmètres de protection des espaces naturels (ZNIEFF, N2000, ENS, APB) et hors zones de compensations existantes.**

**Localisé sur une ancienne carrière du 20<sup>ème</sup> siècle reconverti en décharge communale, le site ne présente qu'un enjeu faible à assez faible en termes d'habitats pour la biodiversité.**

**Seule un bois de taille peu importante est présent au nord du projet. Il est à noter qu'une quantité non négligeable de déchets ont été accumulés dans la partie du bois jouxtant la clôture nord du projet. Ce dernier permettra d'éviter l'accumulation de déchets sauvages sur la parcelle communale.**

**L'emprise du projet n'accueille aucune haie structurante ou arbre remarquable.**

**Enfin, les mesures d'évitement et de réduction accompagnant le projet permettront de préserver 100% de la surface arbustive qui longe la parcelle.**

